

BEGOOCHELING, EEN WERELDPROBLEEM*)



Deze samenvatting, naar idee van Elly Lichtenberg, is gebaseerd op de boeken van Alice A. Bailey en Helena P. Blavatsky. Het doel is kennis te maken met de Nieuwe Psychologie. De interpretatie van de Esoterische Wijsheid berust volledig op haar eigen inzichten.

Onderwerpen:

- ❖ Samenstelling van de mens
- ❖ Vrijheid en zekerheid
- ❖ Begoocheling
- ❖ Illusie
- ❖ Maya
- ❖ De Wachter op de Drempel
- ❖ Samenvatting

*) Bron: Alice A. Bailey: [Begoocheling, een wereldprobleem](#).

Met een verklaring van de uitgever Foster Bailey [geautoriseerde vertaling uit het Engels van H.A. Bonga-de Kock van Leeuwen] 2e druk - Den Haag: Mirananda, 1993. ISBN 9062718345

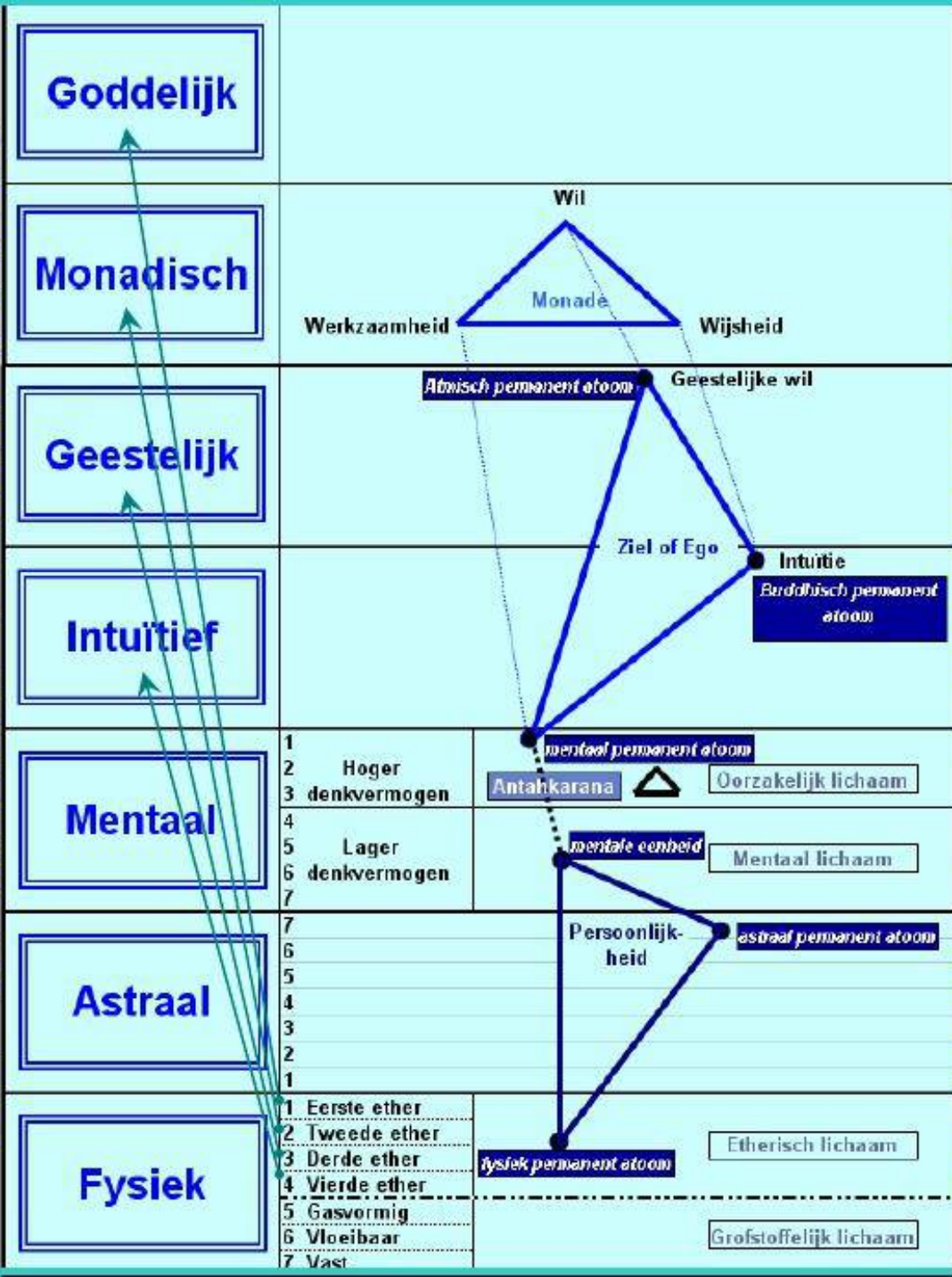

MONADE
GEESTEELIJKE TRIADE
PERSOONLIJKHEID



L K S

DE SAMENSTELLING VAN DE MENS

(Toelichting)

- Pijnappelklier
- Hypofyse
- Schildklier
- Thymusklier
- Alvleesklier
- Geslachtsklieren
- Bijnieren

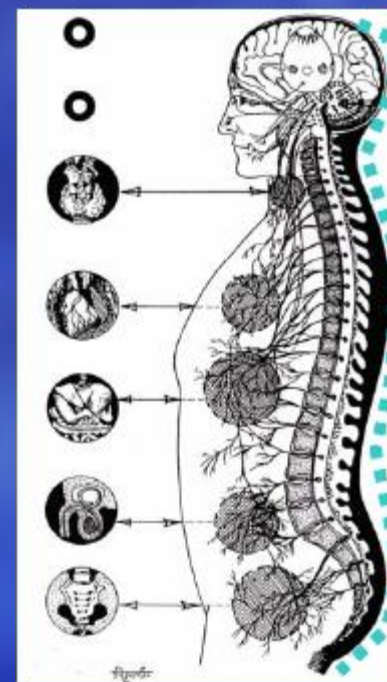

Toelichting op het Schema (1)

Het schema geeft het **kosmisch fysiek** weer met zijn 7 gebieden. Elk gebied heeft 7 ondergebieden. Als mensheid hebben we alleen te maken met dit kosmisch fysiek. De **mens** kent dezelfde samenstelling in **micro**. Als gebied van waarneming corresponderen de chakra's met de respectievelijke gebieden. Zo boven, zo beneden.

De 3 onderste gebieden (fysiek, astraal, mentaal), tot aan het 4e ondergebied van het mentaal, vormen de **persoonlijkheid**. Fysiek, astraal en mentaal zijn de lichamen van waarneming d.m.v. de zintuigen.

Vanaf het 3e gebied op het hoger denkvermogen wordt de brug (**Antahkarana**, lichtkanaal of Regenboogbrug) gevormd naar de 4 hogere gebieden. Deze vallen buiten onze zintuiglijke waarneming, maar worden als een geleidelijk omvattender **bewustzijn** in het **brein** ervaren. Dit is het gebied van de **Ziel** en de **Monade**.

De laatste 5 grote stappen in de **Evolutie van Bewustzijn** worden bewust genomen. De draad van bewustzijn is altijd aanwezig, maar wordt pas geactiveerd als de **ziel** contact maakt met de **persoonlijkheid**.



Toelichting op het Schema (2)

Dit proces begint kort voor de 1e inwijding, door middel van zuivering van het fysieke lichaam en meditatie. Meditatie is contact maken met het Hogere Zelf of de Ziel en dit proces is wederkerig.

Wij ervaren het voortschrijdend en omvattender bewustwordingsproces als **telepathische werkzaamheid** op een steeds hogere wending van de spiraal. Dit gaat samen met een omvattender gevoel van **verantwoordelijkheid** en **dienstbaarheid** in het dagelijkse leven.

Bedenk dat: mystieke ervaringen en intellectuele ontwikkeling in de volgende levens worden samengevoegd tot occulte werkzaamheid. Dat wil zeggen: studie in de Evolutie van bewustzijn (de theorie van de Tijdloze Wijsheid vindt men in “De Nieuwe Psychologie”). Men wordt een bewust kanaal van licht, om zodoende het **contact** tussen de **Geestelijke Hiërarchie** en **Mensheid** te bevorderen.

De Antahkarana wordt geleidelijk aan meer verlicht, dit gaat gelijk op met de omzetting van de chakra's, van grove stof in etherische, sub – etherische, sub – atomische en atomische substantie. Het hele bewustwordingsproces moet opgetekend worden in het brein, men wordt het in het **dagelijkse leven bewust**.

Vrijheid en Zekerheid (1)

De wereld lijkt in een **chaos** te verkeren. De mensheid weet niet meer, welke richting zij moet gaan. Wij lijken veel vrijheid gewonnen te hebben maar kregen er tegelijkertijd veel onzekerheid bij.

Deze twee begrippen *Vrijheid en Zekerheid* zijn grote denkbeelden die als **ideaal** een plaats in het denkvermogen van de mensheid hebben gekregen.

Dit ideaal kan alleen door het licht van de ziel bereikt worden, maar dat geeft strijd: het opgeven van oude gewoonten; het openstaan voor **nieuwe invloeden** is een zeer langzaam proces.

Voorbeelden van hedendaagse conflicten:
Het fundamentalisme en de dreiging van terrorisme.

Vrijheid en Zekerheid (2)

De terugtrekkende 6e straal - energie van het **Vissentijdperk** met zijn gekristalliseerde vorm van idealisme en sektarisme, gericht op de religie en het individu, is in conflict met de instromende 7e straal - energie van het **Watermantijdperk**.

Dit **sektarische aspect** van de **6e straal** doet zich niet alleen voor ten aanzien van de religie, maar ook in de wetenschap, het zakenleven en de politiek.

De binnenstromende **7e straal** van het Watermantijdperk is gericht op **samenwerken** in groepen en met verschillende groepen. Er is maar één Mensheid. De 7e straal is de straal van de vereniging van geest en stof, die het bewustzijn van de ziel is.

Wij krijgen gelegenheid tot **heroriëntatie**: de oude gewoonten en de eigenschappen als trots, zelfzucht, manipulatie, kritiek en eigenbelang moeten worden omgevormd.

Begoocheling, Illusie, Maya, Wachter op de Drempel



Illusie: Droombeeld of hersenschim. Mentale gebied. Het verkeerd begrijpen van denkbeelden en gedachtevormen.

Begoocheling: Zelfmisleiding, gezichtsbedrog, verblinding. Astrale gebied. Zeer krachtig in deze tijd. De meerderheid der mensen lijdt hieraan.

Maya: Onbeheerste krachten voortkomend uit prana en verborgen krachten van de stof zelf. Komt tot werkzaamheid bij begoocheling of illusie of beiden.

Wachter op de Drempel: Altijd aanwezig. Komt tot werkzaamheid op het pad van discipelschap (het bewustzijn van illusie, begoocheling en maya, de geïntegreerde persoonlijkheid).

Intuïtie



Intuïtie is een functie van het **denkvermogen**.

Wanneer de intuïtie volledig functioneert, dan wordt men in staat gesteld direct en juist te handelen, want men is in aanraking met het Plan en dit is afkomstig van het universele Denkvermogen. Het betreft altijd indrukken, die de mensheid dienen en die **géén persoonlijke informatie** bevatten.

Een van de doelen van de Hiërarchie is het verbreken en verdrijven van **wereldbegoocheling**.



Het ontstaan van begoochelingen tijdens de menselijke evolutie

Lemurische tijd: Er was een dagend besef van Maya, maar er bestond geen werkelijke begoocheling en illusie.

Atlantische tijd: Vroeg - Atlantische tijd: begoocheling.

Laat - Atlantische dagen en begin van het Arische ras: illusie bij de gevorderde mensen.

Arische ras in de huidige tijd: al deze vormen in het leven van alle ingewijden vóór de derde inwijding.

Oorzaken van Wereldbegoochelingen

Begoocheling is van een zeer **oud** ritme, ten gevolge van werkzaamheid van menselijke **begeerte**. Zij vormt een onverbrekelijk deel van de eigen energiesoort van de mens en maakt daardoor deel uit van een groot wereldproces:

- ❖ Planetaire oorzaken.
- ❖ Oorzaken die de mensheid zelf deed ontstaan.
- ❖ Oorzaken, afkomstig van individuele personen en gebaseerd op de twee bovenstaande factoren.

Begoocheling op het Astrale gebied

Astrale begoocheling is **Atlantisch** van aard en kan alleen verdreven worden door het Arische ras (denkvermogen onder invloed van de ziel).

Erkenning en Gevolgen van Begoocheling:

- ❖ Het **persoonlijk** verleden met zelfzuchtige begeerten.
- ❖ **Familie**: kenbaar door overgeërfde en psychologische neigingen.
- ❖ **Nationale** begoochelingen: worden gewoonlijk herkend in nationale en psychologische trekken; zeer hardnekkig.
- ❖ Begoocheling van het **mensenras**: zeer oude ingewortelde begeerten, b.v. geld en de materialistische waarde ervan.

Begoochelingen die de Mensheid gebonden houden:

- ❖ Materialisme
- ❖ Toewijding
- ❖ Paren van tegenstelling
- ❖ De begoochelingen van het Pad
- ❖ Gevoel

Materialisme

De vrije markteconomie, die de rijken rijker en de armen armer maakt. De hang naar een **maakbare** wereld, de **hebzucht** die oneindig is. We willen steeds meer produceren en consumeren en maar **17%** van de **wereldbevolking** profiteert ervan.

We willen alles **verstoffelijken**:

- ❖ geluk (huis, auto, vakantie) –
- ❖ godservaringen d.m.v. dure cursussen, de alchemie etc.

Toewijding

Deze begoocheling betreft hoofdzakelijk **6e** straalpersonen. Toewijding aan een leraar, een zaak, een geloof, een persoon is op zichzelf een onschuldige begeerte, maar ze wordt **gevaarlijk**, als persoonlijke begeerte het **ritme** van de **wereldbegoocheling** aanneemt. Ze is gevaarlijk door de prachtige kleur die de nevel of mist aanneemt.

Paren van tegenstelling

Deze worden veroorzaakt door de afwisseling tussen diepe vreugde van de ziel en momenten van somberheid en depressie al naar gelang de discipel heen en weer schommelt tussen deze polen (tussen de 1e en 2e inwijding).

Dit duurt zo lang als de **nadruk** op het **gevoel** blijft liggen. Gevoel (emoties) behoort tot het astrale gebied en niet tot dat van de ziel; pas als de concentratie verschuift naar het mentale gebied, zal deze de begoocheling - die **afgescheidenheid** veroorzaakt – verjagen.

Kritiek



Kritiek hebben (3e straal) is in feite een projectie van onze eigen niet onderkende begoocheling en dus **astraal** van aard door het ontbreken van zelfkennis.

Kritisch zijn is de methode van analyseren (5e straal), een **mentale** activiteit, zonder zieleninvloed welke leidt tot afgescheidenheid.

Waarnemen is zien (weten) wat er gebeurt, maar zonder oordeel en met begrip (licht van de ziel) voor de persoon of situatie, en is dus **intuïtief** van aard.

Gevoel



Liefde is voor veel mensen geen werkelijke liefde maar een mengsel van verlangen te beminnen en bemind te worden en is gebaseerd op **genegenheid**.

De pseudo - liefde is gericht op: ik geef jou iets, maar ik moet wel iets terugkrijgen. Dit gevoel houdt de meeste mensen gevangen en legt **verplichtingen** op die **niet bestaan**.

De Buddhistische liefde (ziel) baseert zich op liefde in **dienstbetoon** en het vrijlaten van de ander.

Het Pad

Tegen het einde van de afgelopen eeuw hield een krachtige gedachtevorm van vernietiging het denken van miljoenen mensen in zijn greep. Edgar Cayce en - enkele eeuwen eerder – Nostradamus hebben door **onjuiste interpretaties** van de geschiedenis en de Bijbel (namelijk door de symbolen letterlijk te nemen en door het astrologisch werken met de kleine dierenriem) een beeld geschapen van een **apocalyptisch einde van de wereld**.

Nostradamus en Edgar Cayce waren beiden helderziend in het beginstadium van mentale polarisatie, maar nog altijd onderhevig aan **astrale invloeden**. Regelmatig doen bepaalde sekten nog voorspellingen van een doemdag.

Verskil tussen begoocheling en illusie (1)

Ontwikkeling van de mensheid in de fase tussen **puberteit** en **meerderjarigheid** (esoterisch gezien tussen de 14 en 28 jaar). Door middel van **zelf denken** wordt men enigszins bevrijd van opgelegde dwang van een orthodoxe leer en van een leraar, en dus vrij van overheersing.

Men leert geleidelijk aan op eigen benen te staan, eigen beslissingen te nemen, zelf zijn eigen waarheid te onderkennen en zijn eigen weg te kiezen.

Zolang **de ziel niet of nauwelijks invloed** heeft, kan men na verloop van tijd verzot raken op zijn vrijheid en zo onder de invloed van de begoocheling van zijn vrijheidsideaal komen en daardoor de **gevangene van zijn vrijheid** worden.

Vershil tussen begoocheling en illusie (2)

Verwerping van iedere vorm van heerschappij. Het recht eisen alleen te willen staan. Men wordt als het ware een anarchist. Het is een **zeer egocentrische**, maar wel noodzakelijke fase.

Evolutionair zitten we als mensheid in **verschillende fasen** van de puberteit. Deze onafhankelijkheid kan iemand tot een gevangene in de mist van vrijheid maken.

Men is zich **niet bewust**, dat men nog niet onder het gezag van de ziel en van die groepszielen staat, waar men karmisch mee verbonden is. Het Pad gaat men samen met anderen (**groepswet**).

Er zijn zekere Regels van de Weg.

Samenvatting

Er is vrijheid van handelen bij de **overheersing** van de **persoonlijkheid**, doch er is nooit enige vrijheid mogelijk onder de Wet van Dienstbetoon. Men maakt vrijwillig deze keuze, met behoud van individuele mogelijkheden, in dienst van het Plan.

Waarlijke vrijheid is: staan in het onbelemmerde licht van de ziel, hetgeen inwezenlijk en innerlijk **groepsbewustzijn** is.

Waarlijk groepsbewustzijn wordt verworven door bewust te werken aan **wereldbegoocheling** en **illusie**.